МІНІСТЕРСТВО ОСВІТИ І НАУКИ УКРАЇНИ
КРИВОРІЗЬКИЙ ДЕРЖАВНИЙ ПЕДАГОГІЧНИЙ УНІВЕРСИТЕТ

ОСВІТНЬО-ПРОФЕСІЙНА ПРОГРАМА

ДИЗАЙН СЕРЕДОВИЩА

Рівень вищої освіти	перший (бакалаврський)
Ступінь вищої освіти	бакалавр
Галузь знань	02 Культура і мистецтво
Спеціальність	022 Дизайн
Спеціалізація	022.03 Дизайн середовища

ЗАТВЕРДЖЕНО
Вченою радою університету
31 серпня 2021 року, протокол № 1

Уведено в дію з 2021-2022 н.р
наказ від 31.08.2021 р. № 395

Ректор _____ Я. В. Шрамко

Кривий Ріг – 2021

ПЕРЕДМОВА

Освітньо-професійна програма «Дизайн середовища» підготовки фахівців першого (бакалаврського) рівня вищої освіти розроблена робочою групою у складі:

МАРЧЕНКО Аліна Анатоліївна, кандидат педагогічних наук, кандидат педагогічних наук, доцент кафедри декоративно-прикладного мистецтва та дизайну (керівник групи, гарант освітньої програми)

ЕЙВАС Лариса Феліксівна, кандидат педагогічних наук, заступник декана факультету мистецтв, доцент кафедри декоративно-прикладного мистецтва та дизайну

ЄМЕЛЬОВА Анна Петрівна, кандидат педагогічних наук, старший викладач кафедри декоративно-прикладного мистецтва та дизайну (керівник групи, гарант освітньої програми)

ФІРМАН Катерина Сергіївна, студентка ІІІ курсу спеціальності 022 Дизайн, спеціалізації 022.03 Дизайн середовища

Керівник робочої групи,
гарант освітньої програми — Аліна Марченко

Освітню програму розглянуто та схвалено на засіданні кафедри декоративно-прикладного мистецтва та дизайну 30.06. 2021 р. (протокол № 11)

В.о. завідувача кафедри — Анна Ємельова

Освітню програму розглянуто та схвалено на засіданні вченої ради факультету мистецтв 30.06.2021 р. (протокол № 12)

Декан факультету — Оксана Шрамко

ПОГОДЖЕНО:
Завідувач
навчально-методичного відділу — Ольга Бондаренко

Перший проректор — Оксана Остроушко

Рецензії (відгуки) зовнішніх стейкхолдерів:

Рецензія від начальника відділу урбаністики та просторового розвитку Комунального підприємства «Інституту розвитку міста Кривого Рогу» Р. В. Неділька

Рецензія від директора Комунального підприємства «Парковка та реклама» Криворізької міської ради О. В. Шабліян

Рецензія на освітню програму від фізичної особи підприємця Д.М. Орищенко

1. ПРОФІЛЬ ОСВІТНЬО-ПРОФЕСІЙНОЇ ПРОГРАМИ «ДИЗАЙН СЕРЕДОВИЩА» ЗА СПЕЦІАЛЬНІСТЮ 022 ДИЗАЙН

(спеціалізація - 022.03 Дизайн середовища)

І. Загальна інформація	
Тип диплома та обсяг програми	Диплом бакалавра, одиничний, термін навчання 3 роки 10 місяців, 240 кредитів ЄКТС
Заклад вищої освіти	Криворізький державний педагогічний університет
Рівень вищої освіти	Перший (бакалаврський) рівень
Ступінь вищої освіти	Бакалавр
Галузь знань	02 Культура і мистецтво
Спеціальність	022 Дизайн
Спеціалізація	022.03 Дизайн середовища
Кваліфікація	Бакалавр дизайну за спеціаліалізацією «Дизайн середовища», дизайнер (художник-конструктор)
Кваліфікація в дипломі	Ступінь вищої освіти – Бакалавр Спеціальність – 022 Дизайн Спеціалізація – 022.03 Дизайн середовища, Освітня програма – Дизайн середовища
Форма навчання	Очна (денна)
Наявність акредитації	Умовна (відкладена) акредитація (рішення від 08.06.2021р., протокол №9(52)). Сертифікат про акредитацію освітньої програми дійсний до 08.06.2022 р., виданий Національним агентством із забезпечення якості вищої освіти.
Цикл/рівень	НРК України – 6 рівень, FQ–EHEA – перший цикл, EQF–LLL – 6 рівень
Передумови	Наявність повної загальної середньої освіти
Мова(и) викладання	Українська
Термін дії освітньо-професійної програми	Запроваджується з 2021-2022 н.р., діє до затвердження Вченою радою університету нової програми, але не довше, ніж по 30.06.2025 р.
ІІ. Мета освітньої програми	
Комплексна підготовка дизайнерів середовища, здатних розв’язувати складні спеціалізовані задачі та практичні проблеми у галузі дизайну, що передбачає ефективне застосування ними певних теорій та методів проєктування та створення внутрішнього та зовнішнього середовища, вирішення практичних завдань естетичного та художньо-конструкторського змісту, що мають прикладний характер для задоволення потреб міста та Придніпровського промислового регіону. Формування у здобувачів вищої освіти професійних навичок і компетентностей, спрямованих на створення засобами дизайну естетично та функціонально досконалих об'єктів дизайну предметного та просторового середовища з урахуванням когнітивних, соціокультурних,	

технологічних та естетичних чинників.	
III. Характеристика освітньої програми	
Предметна область	*Об'єктом вивчення та професійної діяльності* є: об'єкти та процеси, що стосуються різних напрямів дизайну середовища в промисловій, побутовій, суспільній, соціокультурній сферах життєдіяльності людини. *Цілі навчання* — формування фахівців, здатних розв'язувати складні професійні задачі та практичні проблеми у галузі дизайну середовища, що характеризується комплексністю та невизначеністю умов та передбачають застосування певних теорій та методів дизайну. *Теоретичний зміст предметної галузі* становлять поняття, концепції, принципи дизайну та їх використання для забезпечення заданих властивостей та естетичних характеристик об'єктів дизайну середовища. *Методи, методики та технології*: методика проєктування та виготовлення одиничних, комплексних, багатофункціональних об'єктів дизайну зовнішнього та внутрішнього просторового середовища, технології та обладнання для роботи у відповідних графічних редакторах, зі спеціальними матеріалами, що використовуються дизайнерами для створення дизайнерського продукту.
Орієнтація освітньої програми	Освітньо-професійна
Основний фокус освітньої програми	Ґрунтовна загальна та спеціальна дизайнерська підготовка майбутнього дизайнера середовища зі сформованими компетентностями для провадження професійної діяльності, пов'язаної з різними видами та напрямами предметного та просторового середовища. Забезпечення якісного володіння здобувачами інноваційним програмним обладнанням, необхідним для створення дизайнерських продуктів, високим рівнем проєктної, конструкторської та естетичної культури. Всебічний інтелектуальний та творчий розвиток здобувачів, формування оригінального мислення, широкого світогляду, здатності до навчання впродовж життя, умінь приймати рішення та діяти у швидко змінюваних умовах.
Особливості програми	Програма забезпечує комплексну професійну підготовку здобувачів (мистецтвознавчу, образотворчу, проєктну, художньо-конструкторську), ґрунтовне вивчення технологій та матеріалів, необхідних для

	засвоєння спеціальних компетентностей, реалізації їх у програмних результатах навчання. Програма передбачає комплексну практичну підготовку: навчально-технологічну, пленерні та дві виробничі; художньо-конструкторську та практику збір матеріалу до кваліфікаційної роботи. Здобувачі, формуючи індивідуальну освітню траєкторію, мають можливість вільного вибору фахових дизайнерських дисциплін.
IV. Придатність випускників до працевлаштування та подальшого навчання	
Працевлаштування	Програма дає можливість фахівцям працювати в агенціях з оформлення дизайну інтер'єрів громадських, виробничих та житлових приміщень, ландшафтного дизайну та в компаніях які надають послуги з візуалізації об'єктів дизайну. Випускники можуть працювати у різноманітних організаціях гуманітарного, культурно-просвітницького спрямування, у різних галузях господарства, де потрібні послуги з дизайну предметного, зовнішнього та внутрішнього просторового середовища. Після закінчення навчання за першим (бакалаврським) рівнем і отриманням ступеню бакалавр галузі знань 02 Культура і мистецтво спеціальності 022 Дизайн випускник згідно із чинною редакцією Національного класифікатора України: Класифікатор професій (ДК 003:2010) та відповідними Змінами № 8 до національного класифікатора ДК 003:2010 «Класифікатор професій», затвердженими Наказом від 15.02.2019 р. № 259 має право на працевлаштування за наступними професіями: 2149.2 (22448) Конструктор; 2452.2 (25244) Дизайнер (художник-конструктор); Дизайнер графічних робіт; Дизайнер інтер'єру; Дизайнер тканини. Згідно із International Standard Classification of Occupations 2008 (ISCO-08)) випускник має право на працевлаштування за наступними професіями за кордоном: 2153 Product and garment designers; 2161 Building Architects; 2162 Landscape Architects; 2156 Graphic and multimedia designers; 7131 Painters and related workers.
Подальше навчання	Навчання на другому (магістерському) рівні вищої освіти. Набуття додаткових кваліфікацій у системі

	післядипломної освіти.
V. Викладання та оцінювання	
Викладання та навчання	Програма орієнтована на реалізацію студентоцентрованого навчання на засадах особистісно-діяльнісного підходу. Форми організації навчання: лекції, практичні, семінарські, лабораторні заняття, виконання індивідуальних завдань (проєктів), консультації, самостійна робота студентів (зокрема з використанням інформаційно-комунікаційних технологій, електронних навчальних курсів на платформі MOODLE), написання курсових робіт, навчальні та виробничі практики. Методи і технології: пояснювально-ілюстративні, репродуктивні, проблемного викладу, частково-пошукові, дослідницькі; проєктного навчання, програмованого навчання, модульного навчання, інтегрованого навчання, кейс-технології, індивідуальна та групова робота, тренінги, майстер-класи тощо.
Оцінювання	Поточний контроль: поточне оцінювання на аудиторних заняттях, міжсесійні перегляди, оцінювання самостійної роботи, індивідуальних завдань (проєктів), тестування. Підсумковий контроль: семестрові заліки, зокрема диференційовані, семестрові екзаменаційні кафедральні перегляди. Захист кваліфікаційної роботи як форма атестації здобувачів вищої освіти.
VI. Програмні компетентності	
Інтегральна компетентність	Базовою інтегральною компетентністю є здатність розв’язувати складні типові спеціалізовані задачі та практичні проблеми у галузі дизайну, або у процесі навчання, що передбачає застосування певних теорій і методів дизайну та характеризується комплексністю та невизначеністю умов.
Загальні компетентності	ЗК 1. Здатність реалізувати свої права і обов’язки як члена суспільства, усвідомлювати цінності громадянського (вільного демократичного) суспільства та необхідність його сталого розвитку, верховенства права, прав і свобод людини і громадянина в Україні. ЗК 2. Здатність зберігати та примножувати моральні, культурні, наукові цінності і досягнення суспільства на основі розуміння історії та закономірностей розвитку предметної області, її місця у загальній системі знань про природу і суспільство та у розвитку суспільства, техніки і технологій, використовувати різні види та форми рухової активності для активного відпочинку та ведення здорового способу життя. Здатність діяти на основі етичних міркувань (мотивів).

	ЗК 3. Здатність спілкуватися державною мовою як усно, так і письмово. ЗК 4. Здатність бути критичним і самокритичним. ЗК 5. Здатність учитися й оволодівати сучасними знаннями. ЗК 6. Здатність до пошуку, опрацювання та аналізу інформації з різних джерел. ЗК 7. Уміння виявляти, ставити та розв'язувати проблеми. ЗК 8. Здатність працювати в команді та автономно. Здатність планувати власну діяльність, керувати часом, критично оцінювати, аналізувати та забезпечувати якість виконуваних робіт. ЗК 9. Здатність спілкуватися іноземною мовою. ЗК 10. Здатність до абстрактного мислення, аналізу та синтезу. ЗК 11. Здатність застосовувати набуті знання та уміння у практичних ситуаціях. Здатність до адаптації та дії в новій ситуації. ЗК 12. Навички використання інформаційних і комунікаційних технологій. ЗК 13. Здатність проведення досліджень на належному рівні. ЗК 14. Здатність усвідомлювати рівні можливості та гендерні проблеми, цінувати й поважати різноманітність і міжкультурні відмінності. ЗК 15. Здатність до міжособистісної взаємодії, здатність спілкуватися з представниками інших професійних груп різного рівня (з експертами із інших галузей знань / видів діяльності). ЗК 16. Здатність генерувати нові ідеї (креативність), виявляти ініціативу та підприємливість. ЗК 17. Знання та розуміння предметної області та розуміння професійної діяльності.
Спеціальні компетентності	СК 1. Здатність застосовувати сучасні методики проєктування одиничних, комплексних, багатофункціональних об'єктів дизайну. СК 2. Здатність здійснювати формоутворення, макетування і моделювання об'єктів дизайну. СК 3. Здатність здійснювати композиційну побудову об'єктів дизайну. СК 4. Здатність застосовувати навички проєктної графіки у професійній діяльності. СК 5. Здатність застосовувати знання з історії українського і зарубіжного мистецтва та дизайну в художньо-проектній діяльності.

	СК 6. Здатність застосовувати у проєктно-художній діяльності спеціальні техніки та технології роботи у відповідних матеріалах, характерних для дизайнера середовища. СК 7. Здатність використовувати сучасне програмне забезпечення для створення об’єктів дизайну. СК 8.Здатність здійснювати колористичне вирішення майбутнього дизайн-об’єкта. СК 9. Здатність зображувати об’єкти навколишнього середовища і постаті людини засобами пластичної анатомії, спеціального рисунка та живопису для дизайнера середовища. СК 10. Здатність застосовувати знання прикладних наук у професійній діяльності дизайнера середовища. СК 11. Здатність досягати успіху в професійній кар’єрі, розробляти та представляти візуальні презентації, портфоліо власних творів, володіти підприємницькими навичками для провадження дизайн-діяльності. СК 12. Здатність вільно оперувати спеціальною термінологією для розв’язання професійних завдань СК 13. Здатність до збирання й аналізу, систематизації та інтерпретації аналогових об’єктів дизайну, професійного застосування цих вмінь у художньо-проєктній діяльності. СК 14. Здатність знаходити спільну професійну мову із замовниками та роботодавцями, володіти засобами міжособистісної комунікації. СК 15. Здатніть усвідомлення теоретичної основи дизайну середовища, що впливає на матеріальну, духовну та естетичну культуру суспільства.
VII. Програмні результати навчання	
Програмні результати навчання	ПР 1. Застосовувати набуті знання і розуміння предметної області та сфери професійної діяльності у практичних ситуаціях. ПР 2. Вільно спілкуватися державною та іноземною мовами усно і письмово з професійних питань, формувати різні типи документів професійного спрямування згідно з вимогами культури усного і писемного мовлення. ПР 3. Збирати та аналізувати інформацію для обґрунтування дизайнерського проекту, застосовувати теорію і методику дизайну, фахову термінологію (за професійним спрямуванням), основи наукових досліджень. ПР 4. Визначати мету, завдання та етапи проектування. ПР 5. Розуміти і сумлінно виконувати свою частину

	роботи в команді; визначати пріоритети професійної діяльності. ПР 6. Усвідомлювати відповідальність за якість виконуваних робіт, забезпечувати виконання завдання на високому професійному рівні. ПР 7. Аналізувати, стилізувати, інтерпретувати та трансформувати об'єкти для розроблення художньо-проектних вирішень. ПР 8. Оцінювати об'єкт проектування, технологічні процеси в контексті проектного завдання, формувати художньо-проектну концепцію. ПР 9. Створювати об'єкти дизайну засобами проектно-графічного моделювання. ПР 10.Визначати функціональну та естетичну специфіку формотворчих засобів дизайну в комунікативному просторі. ПР 11.Розробляти композиційне вирішення об'єктів дизайну у відповідних техніках і матеріалах. ПР 12.Дотримуватися стандартів проектування та технологій виготовлення об'єктів дизайну у професійній діяльності. ПР 13.Знати надбання національної та всесвітньої культурно-мистецької спадщини, розвивати екокультуру засобами дизайну. ПР 14.Використовувати у професійній діяльності прояви української ментальності, історичної пам'яті, національної самоідентифікації та творчого самовираження; застосовувати історичний творчий досвід, а також успішні українські та зарубіжні художні практики. ПР 15. Розуміти українські етнокультурні традиції у стильових вирішеннях об'єктів дизайну, враховувати регіональні особливості етнодизайну у мистецьких практиках. ПР 16.Враховувати властивості матеріалів та конструктивних побудов, застосовувати новітні технології у професійній діяльності. ПР 17.Застосовувати сучасне загальне та спеціалізоване програмне забезпечення у професійній діяльності (за спеціалізаціями). ПР 18.Відображати морфологічні, стильові та кольоро-фактурні властивості об'єктів дизайну. ПР 19.Розробляти та представляти результати роботи у професійному середовищі, розуміти етапи досягнення успіху в професійні кар'єрі, враховувати сучасні тенденції ринку праці, проводити дослідження ринку,

	обирати відповідну бізнес-модель і розробляти бізнес-план професійної діяльності у сфері дизайну. ПР 20. Ефективно працювати з інформацією: добирати необхідну інформацію з різних джерел, зокрема з фахової літератури та електронних баз, критично аналізувати й інтерпретувати її, впорядковувати, класифікувати й систематизувати. ПР 21. Мати навички одноосібного та командного розв'язання складних завдань у професійній дизайнерській діяльності у непередбачуваних умовах та нести відповідальність за прийняття рішень; визначати пріоритети професійної діяльності. ПР 22. Організовувати процес свого навчання й самоосвіти. ПР 23. Дотримуватися моральних, етичних, правових, культурних норм, кодексу професійної етики, принципів академічної доброчесності.
VIII. Ресурсне забезпечення реалізації програми	
Кадрове забезпечення	Відповідає кадровим вимогам щодо забезпечення провадження освітньої діяльності у сфері вищої освіти згідно з чинним законодавством України (Ліцензійні умови провадження освітньої діяльності, затверджені постановою Кабінету Міністрів України від 30 грудня 2015 р. № 1187 (в редакції постанови Кабінету Міністрів України від 24 березня 2021 р. № 365)).
Матеріально-технічне забезпечення	Відповідає технологічним вимогам щодо матеріально-технічного забезпечення освітньої діяльності у сфері вищої освіти згідно з чинним законодавством України (Ліцензійні умови провадження освітньої діяльності, затверджені постановою Кабінету Міністрів України від 30 грудня 2015 р. № 1187 (в редакції постанови Кабінету Міністрів України від 24 березня 2021 р. № 365)).
Інформаційне та навчально-методичне забезпечення	Відповідає технологічним вимогам щодо інформаційного та навчально-методичного забезпечення освітньої діяльності у сфері вищої освіти згідно з чинним законодавством України (Ліцензійні умови провадження освітньої діяльності, затверджені постановою Кабінету Міністрів України від 30 грудня 2015 р. № 1187 (в редакції постанови Кабінету Міністрів України від 24 березня 2021 р. № 365)).
IX. Академічна мобільність	
Національна кредитна мобільність	На основі договорів Криворізького державного педагогічного університету із закладами вищої освіти України.
Міжнародна	На основі договорів (угод) про міжнародну кредитну

кредитна мобільність	мобільність, зокрема у рамках програми Erasmus+, із закордонними закладами-партнерами.
Навчання іноземних здобувачів вищої освіти	У межах програм міжнародної кредитної мобільності.

2. ПЕРЕЛІК КОМПОНЕНТІВ ОСВІТНЬОЇ ПРОГРАМИ

Код ОК	Компоненти освітньо-професійної програми	Кількість кредитів	Форма підсумкового контролю
Нормативні освітні компоненти			
1.1. Цикл загальної підготовки			
ЗН.1	Актуальні проблеми української історії та культури	3	екзамен
ЗН.2	Українська мова за професійним спрямуванням	3	екзамен
ЗН.3	Основи академічного письма	3	залік
ЗН.4	Іноземна мова	4	екзамен
ЗН.5	Філософія	4	екзамен
1.2. Цикл професійної підготовки			
Фундаментальна підготовка			
ПН.1	Основи медичних знань та безпеки життєдіяльності	4	залік
ПН.2	Рисунок	24	екзамен/залік
ПН.3	Живопис	24	екзамен/залік
ПН.4	Кольорознавство	3	залік
Предметна підготовка			
ПН.5	Спеціальний рисунок	7	екзамен/залік
ПН.6	Спеціальний живопис	7	екзамен/залік
ПН.7	Комп' ютерні технології в дизайні	5	екзамен/залік
ПН.8	Композиція в дизайні	4	залік
ПН.9	Історія мистецтва та дизайну	8	екзамен/залік
ПН.10	Інженерна графіка	5	екзамен/залік
ПН.11	Комплексне проєктування в дизайні середовища	10	екзамен/залік
ПН.12	Основи формоутворення	5	екзамен/залік
ПН.13	Теорія та методика дизайну	5	екзамен/залік
ПН.14	Матеріалознавство та технології в дизайні предметно-просторового середовища	8	екзамен/залік
ПН.15	Основи композиції в проектуванні середовища	3	залік
ПН.16	Проєктна графіка та основи оформлення архітектурних креслень	4	екзамен/залік
ПН.17	Теорія та методика проєктування середовища	3	екзамен/залік
ПН.18	Курсова робота з історії мистецтва та дизайну	2	диференц. залік
ПН.19	Курсова робота з теорії та методики	2	диференц. залік

	проєктування в дизайні середовища		
ПН.20	Курсова робота з комплексного проєктування в дизайні середовища	2	диференц. залік
ПН.21	Підготовка та захист кваліфікаційної роботи	6	захист кваліфікаційної роботи
Практична підготовка			
Навчальна практика			
ПН.22	Пленер	2	диференц. залік
ПН.23	Навчально-технологічна	2	залік
ПН.24	Пленер	2	диференц. залік
Виробнича практика			
ПН.25	Художньо-конструкторська	6	диференц. залік
ПН.26	Збір матеріалу до кваліфікаційної роботи	9	диференц. залік
Вибіркові освітні компоненти - дисципліни вільного вибору студента 2.1. Вибір дисциплін загальної підготовки із загальноуніверситетського списку			
ЗВ.1	На вибір (з будь-якої ОП)	3	залік
ЗВ.2	На вибір загальносвітоглядного спрямування	3	залік
ЗВ.3	На вибір загальносвітоглядного спрямування	3	залік
ЗВ.4	На вибір соціально-політичного спрямування	3	залік
ЗВ.5	На вибір економічного, підприємницького спрямування	3	залік
ЗВ.6	на вибір (з будь-якої ОП)	3	залік
2.2. Вибір дисциплін професійної підготовки за спеціальністю			
ПВ.1	На вибір	6	залік
ПВ.2	На вибір	6	залік
ПВ.3	На вибір	8	залік
ПВ.4	На вибір	6	залік
ПВ.5	На вибір	6	залік
ПВ.6	На вибір	8	залік
ПВ.7	На вибір	3	залік
Ф. 1	Фізична культура у спортивній секції (групі)		атестація
Ф.2	Іноземна мова за професійним спрямуванням		залік
Обсяг циклу загальної підготовки		**35**	
Обсяг циклу професійної підготовки		**205**	
Обсяг нормативних компонентів		**179**	
Обсяг вибіркових компонентів		**61**	
Загальний обсяг освітньої програми		**240**	

3. СТРУКТУРНО-ЛОГІЧНА СХЕМА ОСВІТНЬОЇ ПРОГРАМИ

Курс	Семестр	Нормативні ОК циклу загальної підготовки	Нормативні ОК циклу професійної підготовки	Вибіркові ОК (дисципліни загальної підготовки)	Вибіркові ОК (дисципліни професійної підготовки)
1	1	1. Українська мова за професійним спрямуванням 2. Іноземна мова	1. Основи медичних знань та безпеки життєдіяльності 2. Рисунок 3. Живопис 4. Кольорознавство 5. Комп’ютерні технології в дизайні 6. Композиція в дизайні 7. Історія мистецтва та дизайну 8. Інженерна графіка 9. Основи композиції в проєктуванні середовища		
	2	1. Актуальні проблеми української історії та культури 2. Іноземна мова	1. Рисунок 2. Живопис 3. Кольорознавство 4. Комп’ютерні технології в дизайні 5. Композиція в дизайні 6. Історія мистецтва та дизайну 7. Інженерна графіка		

			8. Матеріалознавство та технології в дизайні предметно-просторового середовища 9. Проєктна графіка та основи оформлення архітектурних креслень 10. Пленер		
2	3	1. Основи академічного письма 2. Філософія	1. Рисунок 2. Живопис 3. Історія мистецтва та дизайну 4. Інженерна графіка 5. Основи формотворення 6. Матеріалознавство та технології в дизайні предметно-просторового середовища 7. Проєктна графіка та основи оформлення архітектурних креслень	1. На вибір (з будь-якої ОП) 2. На вибір загальносвіто-глядного спрямування	1. На вибір
	4	1. Філософія	1. Рисунок 2. Живопис 3. Історія мистецтва та дизайну 4. Основи формоутворення 5. Матеріалознавство та технології в дизайні предметно-просторового	1. На вибір загальносвіто-глядного спрямування	1. На вибір 2. На вибір

			середовища 6. Курсова робота з історії мистецтва та дизайну 7. Навчально-технологічна практика 8. Пленер		
3	5		1. Рисунок 2. Живопис 3. Комплексне проєктування в дизайні середовища 4. Основи формоутворення 5. Матеріалознавство та технології в дизайні предметно-просторового середовища 6. Теорія та методика проєктування середовища 7. Курсова робота з теорії та методики проєктування в дизайні середовища	1. на вибір соціально-політичного спрямування 2. на вибір економічного, підприємницького спрямування	1. На вибір
	6		1. Рисунок 2. Живопис 3. Комплексне проєктування в дизайні середовища 4. Теорія та методика	1. на вибір (з будь-якої ОП)	1. На вибір 2. На вибір 3. На вибір

			дизайну 5. Теорія та методика проєктування середовища 6. Курсова робота з комплексного проєктування в дизайні середовища 7. Художньо-конструкторська практика		
4	7		1. Спеціальний рисунок 2. Спеціальний живопис 3. Комплексне проєктування в дизайні середовища 4. Теорія та методика дизайну		1.На вибір 2.На вибір 3.На вибір 4.На вибір
	8		1. Спеціальний рисунок 2. Спеціальний живопис 3. Комплексне проєктування в дизайні середовища 4. Збір матеріалу до кваліфікаційної роботи 5. Підготовка та захист кваліфікаційної роботи		1. На вибір 2. На вибір

СТРУКТУРНО-ЛОГІЧНА СХЕМА ОСВІТНЬО-ПРОФЕСІЙНОЇ ПРОГРАМИ

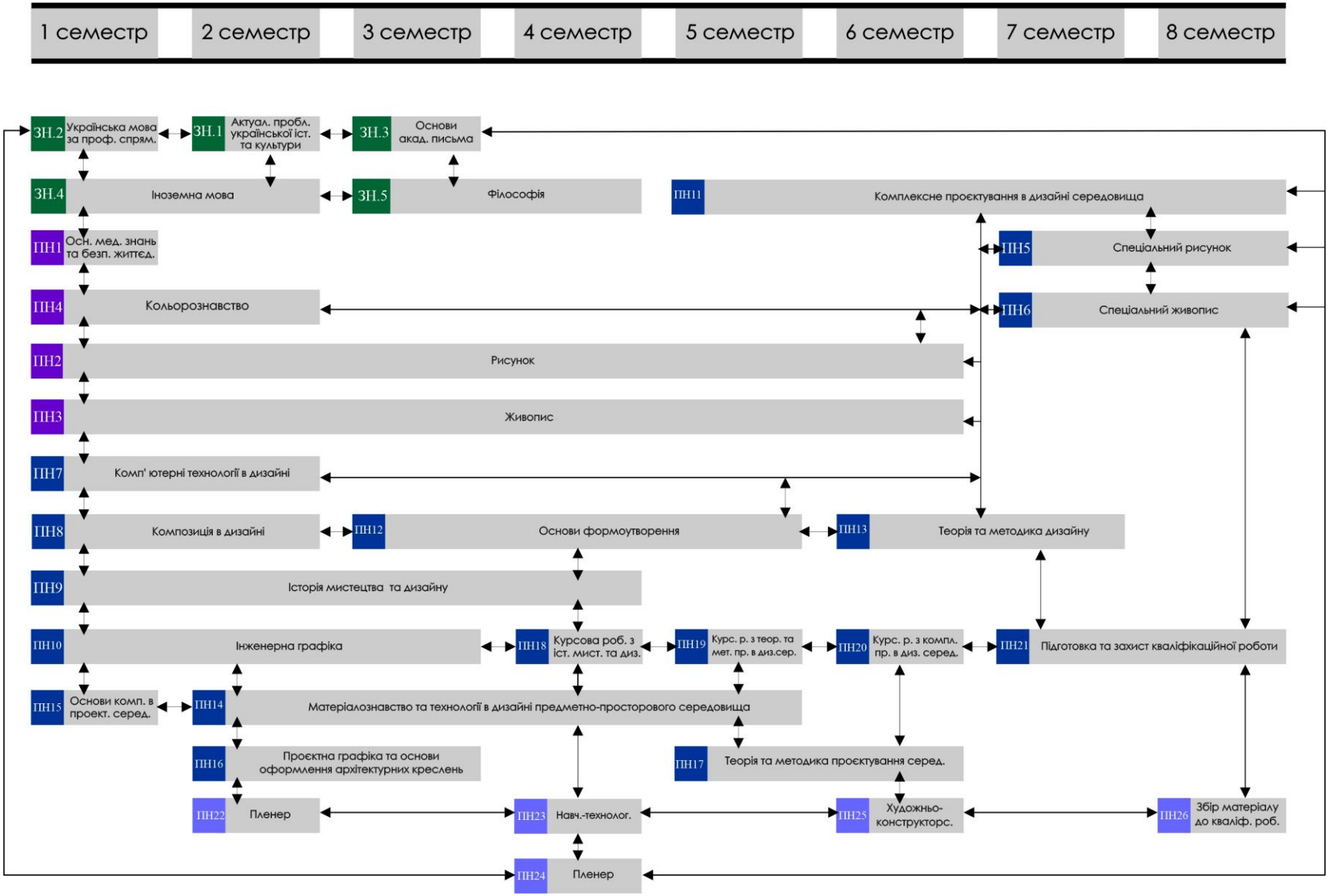

4. ФОРМА АТЕСТАЦІЇ ЗДОБУВАЧІВ ВИЩОЇ ОСВІТИ

Форма атестації здобувачів вищої освіти за освітньо-професійною програмою «Дизайн середовища» відбувається у формі публічного захисту кваліфікаційної роботи. Кваліфікаційна робота передбачає розв’язання складної спеціалізованої задачі або практичної проблеми в сфері дизайну, що характеризується комплексністю й невизначеністю умов, із застосуванням певних теорії та методів дизайну. Кваліфікаційна робота не має містити академічного плагіату, фабрикації та фальсифікації. Кваліфікаційна робота має бути розміщена в репозитарії університету. Атестація завершується видачею документа встановленого зразка про присудження ступеня бакалавра з кваліфікацією: бакалавр дизайну за спеціалізацією «Дизайн середовища», дизайнер (художник-конструктор).

Атестація здійснюється відкрито й гласно.

Порядок проведення атестації визначається Положенням про організацію освітнього процесу в Криворізькому державному педагогічному університеті та Положенням про порядок створення та організацію роботи Екзаменаційної комісії у Криворізькому державному педагогічному університеті.

5. МАТРИЦЯ ВІДПОВІДНОСТІ ПРОГРАМНИХ КОМПЕТЕНТНОСТЕЙ КОМПОНЕНТАМ ОСВІТНЬОЇ ПРОГРАМИ

	ЗН.1	ЗН.2	ЗН.3	ЗН.4	ЗН.5	ПН.1	ПН.2	ПН.3	ПН.4	ПН.5	ПН.6	ПН.7	ПН.8	ПН.9	ПН.10	ПН.11	ПН.12	ПН.13	ПН.14	ПН.15	ПН.16	ПН.17	ПН.18	ПН.19	ПН.20	ПН.21	ПН.22	ПН.23	ПН.24	ПН.25	ПН.26
ІК							+	+	+	+	+	+	+	+	+	+	+	+	+	+	+	+	+	+	+	+	+	+	+	+	+
ЗК.1	+	+	+	+	+	+	+	+		+	+	+			+			+					+			+	+		+		
ЗК.2	+				+	+	+	+		+	+	+		+	+			+					+	+	+	+	+		+		
ЗК.3	+	+	+	+	+	+	+	+		+	+	+		+	+			+					+	+	+	+	+		+	+	+
ЗК.4					+		+	+		+	+	+	+	+			+			+			+			+	+		+	+	+
ЗК.5	+	+	+	+	+	+	+	+	+	+	+	+	+	+	+	+			+	+	+	+	+		+	+	+	+	+	+	+
ЗК.6	+	+	+	+	+		+	+		+	+	+	+	+	+	+	+	+	+		+	+	+	+	+	+	+		+		
ЗК.7	+	+	+	+	+		+	+	+	+	+	+	+	+	+	+	+	+	+	+	+	+	+	+	+	+	+	+	+	+	+
ЗК.8.	+	+	+	+	+	+	+	+		+	+	+	+		+			+	+		+		+			+	+	+	+	+	+
ЗК.9				+														+													
ЗК.10	+				+		+	+	+	+	+	+	+	+	+	+	+		+	+	+	+	+	+	+	+	+		+		+
ЗК.11	+	+	+	+	+	+	+	+	+	+	+	+	+		+	+	+	+	+	+	+	+		+	+	+	+	+	+	+	+
ЗК.12	+			+	+		+	+		+	+	+							+		+		+	+	+	+	+	+	+	+	+
ЗК.13	+				+									+				+	+		+		+	+	+	+					+
ЗК.14	+				+									+									+	+							+
ЗК.15		+		+			+	+				+									+					+					
ЗК.16									+	+	+		+			+	+		+	+	+	+		+	+	+	+	+	+	+	+
ЗК.17		+					+	+	+	+	+	+	+	+	+	+	+	+	+	+	+	+	+	+	+	+	+	+	+		
СК.1												+	+		+	+	+		+	+	+	+			+	+				+	+
СК.2									+			+	+			+	+	+	+	+	+	+		+	+	+				+	+
СК.3									+			+	+			+	+	+	+		+	+		+	+	+		+			+
СК.4									+			+			+	+	+		+	+	+	+			+	+		+		+	+
СК.5										+	+			+				+			+		+	+		+	+	+	+	+	+
СК.6										+	+		+			+	+		+	+	+	+		+	+	+		+	+	+	+
СК.7										+	+	+			+	+			+		+	+		+	+	+	+	+	+	+	+
СК.8								+	+		+		+			+	+			+	+	+		+	+	+	+	+	+	+	+
СК.9							+	+		+	+					+	+					+		+	+	+	+		+		
СК.10													+		+	+	+		+			+		+	+	+		+	+	+	+
СК.11										+	+					+	+	+				+		+	+	+					
СК.12							+	+		+	+	+		+		+	+	+	+			+	+	+	+	+	+	+	+	+	+
СК.13									+			+	+	+		+	+	+	+		+	+		+	+	+	+	+	+	+	+
СК.14												+														+		+		+	+
СК.15										+	+		+	+						+	+				+	+					

6. МАТРИЦЯ ЗАБЕЗПЕЧЕННЯ ПРОГРАМНИХ РЕЗУЛЬТАТІВ НАВЧАННЯ ВІДПОВІДНИМИ КОМПОНЕНТАМИ ОСВІТНЬОЇ ПРОГРАМИ

	ЗН.1	ЗН.2	ЗН.3	ЗН.4	ЗН.5	ПН.1	ПН.2	ПН.3	ПН.4	ПН.5	ПН.6	ПН.7	ПН.8	ПН.9	ПН.10	ПН.11	ПН.12	ПН.13	ПН.14	ПН.15	ПН.16	ПН.17	ПН.18	ПН.19	ПН.20	ПН.21	ПН.22	ПН.23	ПН.24	ПН.25	ПН.26
ПР.1							+	+	+	+	+	+	+	+	+	+	+	+	+	+	+	+	+	+	+	+	+	+	+	+	+
ПР.2		+	+	+			+	+		+	+	+						+	+				+	+	+	+		+		+	+
ПР.3							+	+		+	+	+		+		+	+	+	+		+	+	+	+	+	+		+		+	
ПР.4												+	+		+	+	+	+	+	+	+	+		+	+	+		+		+	+
ПР.5							+	+		+	+	+			+				+		+					+	+		+		
ПР.6							+	+		+	+	+	+		+	+	+		+	+		+	+	+	+	+	+	+	+	+	+
ПР.7										+	+	+				+	+	+	+	+	+	+		+	+	+	+	+	+	+	
ПР.8									+			+			+	+	+	+	+	+	+	+	+	+	+	+		+		+	
ПР.9												+	+		+	+	+	+	+	+	+	+			+	+		+		+	+
ПР.10									+			+				+	+	+	+	+	+	+		+	+	+		+		+	+
ПР.11									+			+	+			+	+		+	+	+	+		+	+	+	+	+	+	+	+
ПР.12												+	+		+	+	+	+		+	+	+		+	+	+		+		+	+
ПР.13									+	+	+			+									+	+	+	+					
ПР.14	+	+	+		+					+	+			+				+								+	+		+	+	+
ПР.15										+	+			+		+						+	+	+	+	+	+		+		
ПР.16										+	+	+	+		+	+	+		+	+	+	+		+	+	+		+		+	+
ПР.17												+			+	+	+		+		+	+				+		+	+	+	+
ПР.18									+			+	+			+	+	+	+	+	+	+		+	+	+	+	+	+	+	
ПР.19										+	+		+			+	+					+				+		+		+	
ПР.20	+	+	+	+	+		+	+		+	+	+		+	+			+					+	+	+	+	+	+	+	+	+
ПР.21												+						+								+	+	+	+	+	+
ПР.22	+	+	+	+	+	+	+	+	+	+	+	+	+	+	+	+	+	+	+	+	+	+	+	+	+	+	+	+	+	+	+
ПР.23	+	+	+	+	+	+	+	+	+	+	+	+	+	+	+	+	+	+	+	+	+	+	+	+	+	+	+	+	+	+	+